ANNEXES GÉNÉALOGIQUES

Annexe BORELLY

Généalogie du vicomte Gonzague de VESVROTTE.

Dossier de Légion d'honneur de Joseph Alexandre BORELLY : AN LH/296/62.

I – Esprit Antoine BORELLY (né à Berze, Saône-et-Loire, vers 1752 ; mort à Langres, Haute-Marne, le 27 février 1804), marchand, demeurant à Langres, marié à Langres le 21 janvier 1793 à Marie Ursule BORDET (née à Langres le 26 novembre 1793 ; morte à Langres le 27 mars 1826) [fille de Jean II BORDET (né vers 1736 ; mort à Langres le 2 mars 1814), maître taillandier, et de Rose AUDRIET ; petite-fille de Jean I BORDET et de Jeanne JOURDEUIL], d'où :

II – Joseph Alexandre BORELLY (né à Langres, Haute-Marne, le 8 octobre 1794 ; mort à Chaignay le 23 février 1865), lieutenant-colonel (1er octobre 1852) d'artillerie, officier de la Légion d'honneur (17 octobre 1855), marié par contrat chez Rouget, notaire à Dijon le 13 janvier 1828 à Élisabeth FREMYOT (née à Chaignay le 27 juillet 1802 ; morte à Dijon le 10 mars 1879) [fille de Nicolas FREMYOT (né à Chaignay le 17 novembre 1765 ; mort à Chaignay le 24 décembre 1803), avocat à Dijon (24 juillet 1786), maire de Chaignay, et de Marie Huot (née à Épagny, Côte-d'Or le 23 janvier 1778 ; morte à Dijon le 25 septembre 1834), mariés à Épagny le 2 septembre 1793], d'où :

III – Marie Élisabeth BORELLY (née à Bayonne, Pyrénées-Atlantiques, le 5 novembre 1828 ; morte à Dijon le 2 avril 1909), mariée à Chaignay, Côte-d'Or, le 26 mai 1857 à Arthur LE BOULLEUR de COURLON (né à Courlon le 26 mars 1813 ; mort à Courlon le 28 mai 1892) [fils de Christophe Louis LE BOULLEUR de COURLON (né à Toutry, Côte-d'Or, le 15 juillet 1779 ; mort au Meix, Côte-d'Or, le 17 mai 1861) et d'Hélène Antoinette PETIT de QUINCY (née à Semur-en-Auxois le 3 août 1787 ; morte à Courlon, Côte-d'Or, le 10 février 1878, mariés à Quincy-le-Vicomte, Côte-d'Or, le 15 décembre 1803], d'où :

IV – Marie Alice LE BOULLEUR de COURLON (née à Chaignay, Côte-d'Or, le 28 mai 1858 ; morte à Courlon, Côte-d'Or le 3 décembre 1908), mariée à Courlon le 7 juillet 1883 à Benoît Paul Albert BRUN d'ARTIS (né à Dijon le 23 mai 1854 ; mort à Courlon le 22 mai 1897) [fils de Joseph Félix Eugène BRUN et de Louise Marie Laure MENU de ROCHEFOND], d'où :

V – *Marie Pauline Eugénie BRUN d'ARTIS* *(née à Lamargelle le 1er juillet 1885 ; morte à Dijon le 6 février 1975), mariée à Courlon le 25 juillet 1905 à Charles Marie RICHARD, 6e comte de VESVROTTE (né à Mont-Richard, Trouhans, Côte-d'Or, le 14 mai 1879 ; mort à Dijon le 23 avril 1961) [fils de Gustave Marie Henri RICHARD de VESVROTTE (né à Dijon le 13 février 1845 ; mort à Mont-Richard, Trouhans, Côte-d'Or, le 23 avril 1914), officier, chef de bataillon au 57e territorial, chevalier de la Légion d'honneur, et de Marie Renée de DION de RICQUEBOURG*

Annexe BRUN puis BRUN d'ARTIS

Généalogie du vicomte Gonzague de VESVROTTE.

I – Benoît I BRUN (né avant 1735 ; mort après 1786), cité comme cabaretier à Mâcon entre 1755 et 1769 puis négociant en vins, marié à Benoîte JACQUET (morte en 1786), d'où :

II – Pierre BRUN, qui suit.

II – Jean BRUN (né à Mâcon, baptisé à Saint-Pierre le 5 janvier 1751 ; mort avant 1857), marié à Marie Élisabeth FROMENT (née à Paris, baptisée Saint-Louis le 27 novembre 1761 ; morte à Mâcon le 27 juillet 1857) [fille de Claude FROMENT, marchand limonadier, et de Marie Jeanne BARBIER] (remariée à Pierre Jacques Victor Maroné), d'où descendance.

II – Catherine BRUN (née à Mâcon le 7 mai 1755, baptisée à Saint-Pierre le 8 ; morte après 1810), mariée à Jacques TEMPLIER (mort après 1793), négociant à Mâcon, d'où descendance.

II – Marie Françoise BRUN (née à Mâcon le 13 mai 1756, baptisée à Saint-Pierre le 14), mariée à Mâcon, Saint-Pierre, le 17 janvier 1769 à Benoît II GALERON ou GATHERON, marchand boulanger [fils de Benoît I GALERON ou GATHERON, laboureur à Grièges (Ain), et de Marie GUDIN].

II – Pierre Brun (né à Mâcon, baptisé à Saint-Pierre ; mort entre 1814 et 1817), cité comme négociant en draperies en 1786 et comme négociant en vins, rue Bourgneuf à Mâcon, en 1808, marié (1) à Tournus, par contrat le 1er mai 1783 et à Saint-André le 6 mai 1783 à Antoinette Bezand (morte en 1784 ou 1785) [fille de Jean-Baptiste Bezand, négociant en vins à Tournus, et de Marguerite Jobredeau], d'où :

III – Benoît II Brun, qui suit.

Pierre Brun se remaria à Mâcon, Saint-Pierre, le 10 janvier 1786 avec Jeanne Marie Perrier (née à Mâcon en 1770 ; morte à Milly-Lamartine (Saône-et-Loire) le 22 août 1847) [fille de François Perrier, épicier à Mâcon, et de Marguerite Cointat], d'où :

III – Joseph Brun (né à Mâcon, baptisé à Saint-Pierre le 19 mars 1790 ; mort à Vinzelles, Saône-et-Loire, le 20 janvier 1878), dit Fanfan en 1808, capitaine du génie, officier de la Légion d'honneur, médaille de Sainte-Hélène, marié à Louise Caroline Moreau (née à Paris le 26 décembre 1782, baptisée à Saint-Laurent le 28 ; morte à Mâcon le 30 avril 1867) qui avait été mariée en premières noces à un Chauvin dont elle avait eu trois fils [fille de François Joseph Moreau, marchand au faubourg-Saint-Denis à Paris, et de Caroline Philippine Josèphe Lardenois], d'où postérité.

III – Brun dit cadet (mort après 1809).

Pierre Brun (mort entre 1814 et 1817).

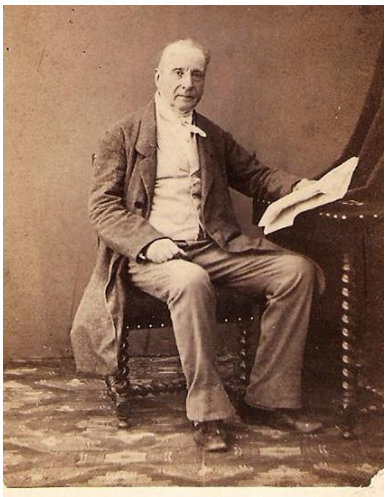

Benoît II Brun (1784-1868).

III – Benoît II Brun (né à Mâcon le 16 février 1784, baptisé le 18 ; mort à Dijon le 19 mai 1868), avoué à la cour impériale de Dijon, marié à Mâcon le 29 octobre 1817 à Louise Adélaïde Buy (née à Mâcon le 6 octobre 1797 ; morte à Dijon le 2 janvier 1844) [fille de Jacques Buy, marchand de vins à Mâcon, et de Julie Marie Anne Gimelet], d'où :

IV – Joseph Félix Eugène Brun, qui suit.

IV – Reine Louise Philiberte Brun (née à Dijon le 7 mai 1836 ; morte à Dijon le 22 mai 1836).

IV – Joseph Félix Eugène Brun (né à Dijon le 12 février 1823 ; mort à Dijon le 10 février 1893), avocat à Dijon, peintre, collectionneur, marié à Dijon le 31 janvier 1853 à Louise Marie Laure Menu de Rochefond (née à Dijon le 20 juillet 1829 ; morte à Dijon le 5 janvier 1925) [fille de Jean-Baptiste, dit Léon, Menu de Rochefond (né à Dijon le 27 décembre 1775, baptisé à Saint-Pierre le 28 ; à Dijon le 25 juillet 1862), chef d'escadron à la garde royale, chevalier de Saint-Louis (11 novembre 1814), chevalier de la Légion d'honneur (17 août 1822), et de Catherine Pauline Lorenchet de Montjamont (née à Bligny-lès-Beaune le 17 mars 1800 ; morte à Dijon le 3 avril 1853), mariés à Semur-en-Auxois le 30 janvier 1827], d'où :

Eugène Brun (1823-1893).

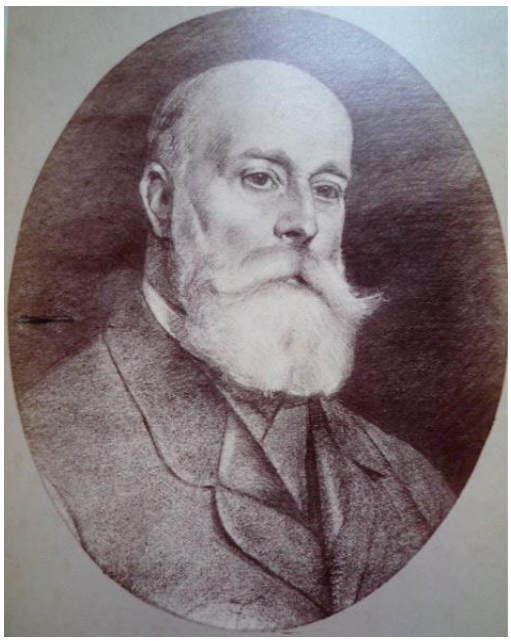

Eugène Brun (1823-1893).

V – Benoît Paul Albert BRUN d'ARTIS, qui suit

V – Jeanne Louise Marie BRUN (née à Dijon le 19 septembre 1859 ; morte à Lyon, Rhône, le 12 décembre 1931), mariée à Dijon le 27 octobre 1881 à Edme Léon BROCHAND, 4e baron d'AUFERVILLE (né à Lyon, 2nd, en 1855 ; mort à Lyon le 19 décembre 1934) [fils d'Edme Léon Edmond BROCHAND, 3e baron d'AUFERVILLE, et de Claire PICOT LA BAUME], d'où un fils (marié, mort sans postérité) et une fille (morte en bas-âge).

V – Benoît Paul Albert BRUN puis BRUN d'ARTIS par décret du président de la République française du 28 juillet 1883 (né à Dijon le 23 mai 1854, baptisé à Saint-Michel le 30 ; mort à Courlon, Côte-d'Or, le 22 mai 1897), marié à Courlon le 7 juillet 1883 à Marie Alice LE BOULLEUR de COURLON (née à Chaignay, Côte-d'Or, le 28 mai 1858 ; morte à Courlon le 3 décembre 1908) [fille d'Arthur LE BOULLEUR de COURLON et de Marie Élisabeth BORELLY], d'où :

VI – Adrien BRUN d'ARTIS, qui suit.

VI – *Marie Pauline Eugénie BRUN d'ARTIS* *(née à Lamargelle le 1er juillet 1885 ; morte à Dijon le 6 février 1975), mariée à Courlon le 25 juillet 1905 à Charles Marie RICHARD, 6e comte de VESVROTTE (né à Mont-Richard, Trouhans, Côte-d'Or, le 14 mai 1879 ; mort à Dijon le 23 avril 1961) [fils de Gustave Marie Henri Richard de Vesvrotte (né à Dijon le 13 février 1845 ; mort à Mont-Richard, Trouhans, Côte-d'Or, le 23 avril 1914), officier, chef de bataillon au 57e territorial, chevalier de la Légion d'honneur, et de Marie Renée de DION de RICQUEBOURG, marié à Reims le 25 juillet 1871], d'où postérité Richard de Vesvrotte.*

Albert Brun d'Artis (1854-1897).

Eugénie Brun d'Artis (1885-1975), Comtesse Charles de Vesvrotte.

VI – Léon BRUN d'ARTIS (né à Courlon le 24 septembre 1892 ; mort à Pont-Sainte-Maxence, Oise, le 17 décembre 1942), marié à Vaux-Saules (Côte-d'Or) le 27 décembre 1917 à Eva VENET (née à Dijon le 22 septembre 1896 ; morte à Créteil, Val-de-Marne, le 22 février 1978) [fille de N. MANDLE et de Clarisse Julienne VENET], divorcés par jugement du tribunal de Dijon du 14 juin 1932, d'où postérité.

V – Adrien BRUN d'ARTIS (né à Lamargelle le 30 mai 1884 ; mort pour la France à Crouy, Aisne, le 13 janvier 1915), ingénieur, marié à Avallon (Yonne) le 17 avril 1912 à Marie Louise Amélie Clémence RAUDOT (née à Champien, Avallon, le 29 janvier 1890 ; morte à Talant, Côte-d'Or, le 19 septembre 1975) [fille de Clément René RAUDOT d'ORBIGNY et de Marie Henriette Augustine FINOT], d'où :

VI – Marie Alice Léonie BRUN d'ARTIS (née à Champien, Avallon, Yonne, le 12 février 1913 ; morte à Dijon le 15 octobre 1987), sans alliance.

Annexe BUY

Généalogie du vicomte Gonzague de VESVROTTE.

I – Girard BUY, vigneron à Saint-Sorlin, Rhône, marié à Jeanne MAHUÉ, d'où :

II – Philibert BUY, tonnelier à Mâcon, cité comme marchand de vins à Mâcon en 1786, marié à Mâcon le 4 novembre 1764 à Claudine BERTILLIER [fille de Louis BERTILLIER, jardinier, et de Marie Anne BARRE], d'où :

III – Jacques BUY, qui suit.

III – Marie Eugénie BUY, mariée à Antoine DUCHÉ, sans postérité.

III – Jacques BUY (né à Mâcon le 27 août 1768 ; mort noyé à Sartrouville le 4 mai 1808), marié à Marie Anne GIMELET (morte après 1843) [fille de Jacques GIMELET, cité comme marchand de vins à Mâcon en 1786, et de sa seconde épouse Marie BOULAY], d'où :

IV – Félix Philibert BUY, qui suit

IV – *Louise Adélaïde BUY* *(née à Mâcon le 6 octobre 1797 ; morte à Dijon le 2 janvier 1844), mariée à Mâcon 29 octobre 1817 à Benoît II BRUN (né à Mâcon le 16 février 1784, baptisé le 18 ; mort à Dijon le 19 mai 1868), avoué à la cour impériale de Dijon [fils de Pierre BRUN (né à Mâcon, baptisé à Saint-Pierre ; mort entre 1814 et 1817), cité comme négociant en draperies en 1786 et comme négociant en vins, rue Bourgneuf à Mâcon, en 1808, et de sa première épouse Antoinette BEZAND (morte en 1784 ou 1785), mariés à Tournus, par contrat le 1er mai 1783 et à Saint-André le 6 mai 1783], d'où postérité BRUN, BRUN d'ARTIS et RICHARD de VESVROTTE.*

IV – Félix Philibert BUY (né à Mâcon le 28 janvier 1792 ; mort après 1847), avoué à Chalon-sur-Saône, marié à Meursault (Côte-d'Or) à Marie Lucrèce FOURNIER (née à Pourlans, Saône-et-Loire, le 30 novembre 1794 ; morte à Morteuil, Mercueil, Saône-et-Loire le 30 septembre 1842) [fille de Benoît FOURNIER, fermier à Pourlans, et d'Anne CHEREAU] d'où deux filles (descendance BOULANGER, TRIDON, BOONE, PROUVÈZE, MONNIER, CAPPE de BAILLON…

Annexe FREMYOT

Généalogie du vicomte Gonzague de VESVROTTE.

I – Estienne FREMYOT (né vers 1679 ; mort à Chaignay, Côte-d'Or, le 15 octobre 1739), tissier en toile à Chaignay, marié à Anne JANRET, d'où :

II – Georges FREMYOT (mort à Chaignay le 6 juillet 1786), tissier en toile à Chaignay, marié à Chaignay le 19 février 1730 à Claudine BOLLOTTE (morte à Chaignay le 2 juin 1786) [fille de Philippe BOLLOTTE, laboureur à Chaignay, et de Marie BOLLOTTE], d'où :

III – Étienne FREMYOT (né à Chaignay le 14 mai 1731 ; mort à Chaignay le 28 décembre 1788) ; laboureur à Chaignay, marié à Chaignay le 22 avril 1755 à Marguerite BROCARD (née à Tarsul, Côte-d'Or, le 26 septembre 1734 ; morte à Chaignay le 27 décembre 1814) [fille de Gabriel BROCARD, marchand à Tarsul, et de Pétronille POURCELET], d'où :

IV – Nicolas FREMYOT (né à Chaignay le 17 novembre 1765 ; mort à Chaignay le 24 décembre 1803), avocat à Dijon (24 juillet 1786), maire de Chaignay, marié à Épagny, Côte-d'Or, le 2 septembre 1793 à Marie HUOT (née à Épagny le 23 janvier 1778 ; morte à Dijon le 25 septembre 1834) [fille de Mathieu HUOT, propriétaire à Épagny, et d'Anne DETOURBET, morts avant le 24 avril 1804], d'où :

V – Élisabeth FREMYOT (née à Chaignay le 27 juillet 1802 ; morte à Dijon le 10 mars 1879), mariée à Dijon le 13 janvier 1828 à Joseph Alexandre BORELLY (né à Langres, Haute-Marne, le 8 octobre 1794 ; mort à Chaignay le 23 février 1865) [fils d'Esprit Antoine BORELLY (né à Berze vers 1752, Saône-et-Loire ; mort à Langres le 27 février 1804), marchand, demeurant à Langres, et de Marie Ursule BORDET (née à Langres le 26 novembre 1793 ; morte à Langres le 27 mars 1826), marié à Langres le 21 janvier 1793], lieutenant-colonel d'artillerie (1er octobre 1852), officier de la Légion d'honneur (17 octobre 1855), d'où :

VI – *Marie Élisabeth BORELLY* *(née à Bayonne, Pyrénées-Atlantiques, le 5 novembre 1828 ; morte à Dijon le 2 avril 1909), mariée à Chaignay, Côte-d'Or, le 26 mai 1857 à Arthur LE BOULLEUR de COURLON (né à Courlon le 26 mars 1813 ; mort à Courlon le 28 mai 1892) [fils de Christophe Louis LE BOULLEUR de COURLON (né à Toutry, Côte-d'Or, le 15 juillet 1779 ; mort au Meix, Côte-d'Or, le 17 mai 1861) et d'Hélène Antoinette PETIT de QUINCY (née à Semur-en-Auxois le 3 août 1787 ; morte à Courlon, Côte-d'Or, le 10 février 1878, mariés à Quincy-le-Vicomte, Côte-d'Or, , le 15 décembre 1803], d'où postérité LE BOULLEUR de COURLON, BRUN d'ARTIS et RICHARD de VESVROTTE.*

Annexe GUIARD

Généalogie du vicomte Gonzague de VESVROTTE.

I – Pierre GUIARD (né à Tournus, Saône-et-Loire vers 1649 ou 1651 ; mort à Dijon, Notre-Dame, le 7 novembre 1694), maître menuisier à Dijon, marié à Marguerite GARREAU (née à Dijon vers 1638 ; morte à Dijon, Saint-Nicolas, le 23 septembre 1735), d'où trois enfants parmi lesquels :

II – Claude GUIARD (né à Dijon, baptisé à Notre-Dame le 19 avril 1681 ; mort à Dijon, Notre-Dame, le 26 septembre 1726), marié (1) à Dijon, Notre-Dame, le 12 février 1703 à Anne DUSAUSSAIS (née vers 1681 ; morte à Dijon, Notre-Dame, le 9 septembre 1713) [fille d'Edme DUSAUSSAIS, maître menuisier et de Marguerite FRANÇOIS), d'où descendance, et (2) à Dijon, Notre-Dame, le 10 avril 1714 à Marguerite ROUX (née à Arnay-le-Duc, Côte-d'Or, vers 1682, morte à Dijon, Notre-Dame, le 14 octobre 1727 [fille de Jean ROUX, marchand à Arnay-le-Duc, et de Françoise RUBIT], d'où notamment :

III – François GUIARD (né à Dijon et baptisé à Notre-Dame le 1er novembre 1717 ; mort à Dijon le 30 septembre 1789, inhumé à Saint-Médard le 1er octobre), procureur au parlement de Bourgogne (20 mai 1747), marié à Marie Anne CHAMPAGNE (née à Semur le 28 février 1716 ; morte à Dijon le 7 mars 1809) [fille de Bénigne CHAMPAGNE, procureur au présidial de Semur-en-Auxois, et de Barbe MENASSIER], d'où notamment :

IV – *Jeanne Françoise GUIARD* *(née et baptisée à Dijon, Saint-Médard, le 17 septembre 1748 ; morte à Dijon le 16 avril 1824), mariée à Dijon, Saint-Philibert, le 21 août 1769 à Guillaume Bernard MENU (né à Dijon le 1er janvier 1741, baptisé à Notre-Dame le 2 ; mort à Dijon le 26 avril 1811), notaire et conseiller du Roi à Dijon, d'où descendance MENU de ROCHEFOND, BRUN d'ARTIS et RICHARD de VESVROTTE.*

Annexe LORENCHET de MONTJAMONT

Généalogies du vicomte Gonzague de VESVROTTE et d'Étienne LORENCHET de MONTJAMONT.

BNF : DB 402 ; PO 1736.

Annuaire de la noblesse, 1902.

François BLUCHE, *L'origine des magistrats du parlement de Paris…*, p. 286-287.

André BOURÉE, *La chancellerie près le parlement de Bourgogne*.

Grand armorial de France, 22.012.

LA CHENAYE-DESBOIS, 3e éd., vol. 12.

Michel LORENCHET de MONTJAMONT, *Généalogie de la famille Lorenchet (de Montjamont, de Melond, de Tailly) de Beaune en Bourgogne, 1430-1959*.

Bourgogne

D'azur à une fasce d'or, accompagnée de trois molettes d'argent, rangées en chef, et en pointe d'un chat du mesme.

Famille anoblie par charge en 1693.

I – Blaise LORENCHET (mort après 1503), d'où :

II – Claude LORENCHET, marié à Jeanne FRUGERET (morte après 1587) [fille de Nicolas FRUGERET], d'où :

III – Jean LORENCHET (né à Beaune, Côte-d'Or, avant 1530 ; mort avant 1575), tanneur, marié avant 1550 à Marguerite PARIGOT (morte avant 1581), d'où :

IV – Claude I LORENCHET (mort à Beaune en 1586), marchand tanneur, marié avant le 16 juin 1577 à Jeanne FERRY (morte avant 1610), d'une famille de notaires, d'où :

V – Claude II LORENCHET (né à Beaune le 24 novembre 1581 ; mort en 1645), échevin de Beaune, marié le 21 janvier 1604 à Françoise SIMON [fille d'Adrien SIMON et de Claudine FRELET], d'où :

VI – Claude III LORENCHET (né à Beaune le 4 juin 1609 ; mort à Beaune le 9 novembre 1667), échevin de Beaune, marié (1) à Beaune le 25 janvier 1628 à Marguerite TAVEAU (née à Beaune le 16 janvier 1607) [fille de Bernardin TAVEAU et d'Odette RICHARD], sans postérité, et (2) à Beaune *le 16 décembre 1640 à Pierrette CANET (née à Beaune le 20 mars 1620 ; morte à Beaune le 17 novembre 1704) [fille de Jean CANET et de Pierrette THIAR], d'où :*

VII – Claude IV LORENCHET (né à Beaune le 22 janvier 1642 ; mort à Beaune le 23 février 1697), avocat, conseiller au bailliage et à la chancellerie de Beaune, marié à Beaune le 24 novembre 1664 à Magdeleine LEROUX (née à Beaune le 22 juillet 1647 ; morte à Beaune le 27 novembre 1709) [fille d'Étienne LEROUX et de Sarah NAVETIER], d'où

VIII – Étienne LORENCHET de MONTJAMONT (né à Beaune le 19 février 1672 ; mort à Beaune le 30 avril 1735), conseiller secrétaire du Roi, maison et couronne de France en la chancellerie près le parlement de Besançon (lettres patentes du 30 mars 1724), marié à Beaune le 29 avril 1698 à Marguerite BRUNET (née à Beaune le 1er octobre 1678 ; morte à Beaune le 18 août 1715) [fille de Jacques Gilles BRUNET de TAILLY et de Jacqueline BOUCHIN], d'où :

IX – Jacques LORENCHET de MONTJAMONT (né à Beaune le 13 février 1706 ; mort à Beaune le 15 février 1767), officier au régiment de Champagne puis recteur de l'Hôtel-Dieu de Beaune, marié (1) à Semur-en-Auxois le 9 décembre 1738 à Magdeleine BIZOUARD de MONTILLE (née à Semur le 8 février 1714 ; morte à Beaune le 11 janvier 1740) [fille de

Lazare BIZOUARD de MONTILLE (1669-1735), secrétaire du Roi, et de Claire DEMANCHE], d'où descendance ; (2) à Nolay le 20 juin 1741 à Jeanne GENOT (née à Beaune vers 1724 ; morte à Beaune le 22 mai 1742) [fille d'Edme Genot et de Jeanne POTHIER, d'où une fille morte en bas-âge, et (3) à Beaune, Saint-Martin, le 26 janvier 1745 à Marie Anne Marguerite PAYEN (née à Paris le 20 juillet 1724 ; morte à Beaune le 4 juin 1801) [fille de Joseph PAYEN, et de Marie Anne PAYEN], d'où du troisième mariage :

X – Jacques Gabriel LORENCHET de MONTJAMONT (né à Bligny-lès-Beaune le 8 août 1751 ; mort à Bligny-lès-Beaune le 25 mai 1806), ancien garde du corps du Roi, compagnie de Noailles, marié (1) à Semur-en-Auxois le 5 juin 1780 à Marie Colombe Marguerite LECLERC de RUFFEY (née à Semur le 8 septembre 1757 ; morte à Beaune le 2 novembre 1788), d'où :

XI – Marie Jeanne LORENCHET de MONTJAMONT (née à Bligny-lès-Beaune le 16 juin 1781 ; morte à Autun le 25 janvier 1835), mariée à Bligny-lès-Beaune le 4 décembre 1794 à Esprit Anne LHOMME de MERCEY (né à Autun le 20 juin 1765 ; mort à Autun le 12 février 1854), d'où postérité LHOMME de MERCEY, BERTEAULT de NOIRON, LOUBENS de VERDALLE, BAILLIENCOURT-COURCOL, MONARD, LA GRANGE, etc.

XI – Magdeleine Louise LORENCHET de MONTJAMONT (née à Beaune le 29 janvier 1783 ; morte à Beaune le 10 août 1783).

XI – Philippe Joseph LORENCHET de MONTJAMONT (né à Beaune le 10 avril 1785 ; mort à Dijon le 15 janvier 1860), marié (1) à Nuits-Saint-Georges le 2 mai 1803 à Thérèse Christine Marie JACQUINOT (née à Nuits-Saint-Georges le 24 juillet 1785 ; morte à Dijon le 14 juin 1823), d'où descendance, (2) à Dijon le 23 août 1824 à Jeanne Lazarette Marguerite Gasparde PINOT (née à Dijon le 29 janvier 1806 ; morte à Dijon le 25 octobre 1825) [fille de Louis Gaspard PINOT et d'Éléonore MONGENET de RENAUCOURT], d'où une fille, et (3) à Corsaint, Côte-d'Or, le 23 septembre 1831 à Louise Marie Augustine de BRETAGNE (née à Corsaint le 18 août 1804 ; morte à Dijon le 7 juin 1855), d'où un fils.

XI – Jeanne Anne Bernarde (dite Jenny) LORENCHET de MONTJAMONT (née à Beaune le 8 septembre 1788 ; morte après 1812), sans alliance.

Jacques Gabriel LORENCHET de MONTJAMONT se remaria à Dijon, Saint-Pierre, le 10 février 1791 avec Rose FINOT (née à Semur le 31 mars 1769 ; morte à Dijon le 21 janvier 1850) [fille de Jean FINOT (né à Précy-sous-Thil le 9 janvier 1743 ; mort à Semur le 26 novembre 1823)], avocat à Semur, doyen et bâtonnier, et de Marie Anne Françoise CHAMPAGNE (née à Semur le 3 novembre 1742 ; morte à Semur le 3 décembre 1825), mariés à Semur le 19 avril 1768], d'où :

XI – Marie Jeanne Julie LORENCHET de MONTJAMONT (née à Bligny-lès-Beaune le 20 février 1792 ; morte à Avallon le 20 janvier 1861), mariée à Bligny-lès-Beaune le 14 octobre 1811 à François Jean Auguste FINOT (né à Avallon le 9 février 1782 ; mort à Avallon le 6 janvier 1846) [fils de Barthélemy FINOT (né vers 1749 ; mort à Avallon le 21 février 1830), avocat à Avallon, cousin germain de Rose FINOT, et de Jeanne Françoise de RICHEROLLE (née vers 1748 ; morte à Avallon le 5 juin 1829)], docteur en médecine, d'où postérité FINOT, GARNUCHOT, RAUDOT et BRUN d'ARTIS.

XI – Louis LORENCHET de MONTJAMONT (né à Bligny-lès-Beaune en 1793 ; mort à Semur-en-Auxois le 27 août 1876), sans postérité.

XI – *Catherine Pauline LORENCHET de MONTJAMONT* *(née à Bligny-lès-Beaune le 17 mars 1800 ; morte à Dijon le 3 avril 1853), mariée à Semur-en-Auxois le 30 janvier 1827 à Jean-Baptiste, dit Léon, MENU de ROCHEFOND (né à Dijon le 27 décembre 1775, baptisé à Saint-Pierre le 28 ; mort à Dijon le 25 juillet 1862) [fils de Guillaume Bernard MENU (1741-1811) et de Jeanne François GUIARD (1748-1824), mariés en 1769], chef d'escadron à la garde royale, chevalier de Saint-Louis (11 novembre 1814), chevalier de la Légion d'honneur (17 août 1822), d'où deux filles, postérité LHOMME de MERCEY, BRUN d'ARTIS et RICHARD de VESVROTTE.*

Annexe MENU et MENU de ROCHEFOND

Généalogie du vicomte Gonzague de VESVROTTE.

En Bourgogne.

I – Laurent MENU (mort à Auxonne, Côte-d'Or, le 21 juin 1718), cité comme tonnelier de l'artillerie à Auxonne en 1718, marié (1) à Michelle BERNIER (morte à Auxonne le 28 décembre 1693), d'où :

II – Claudine MENU (née à Auxonne le 10 octobre 1682, baptisée le 11), mariée (1) à Auxonne le 24 août 1700 à Claude BOUSCAULT (né à Auxonne, baptisé le 7 mars 1678 ; mort à Auxonne le 28 septembre 1730) [fils de Lazare BOUSCAULT, marchand à Auxonne, et d'Anne BORTHON), maître épicier à Auxonne, d'où postérité BOUSCAULT, et (2) à Auxonne le 30 janvier 1734 à Claude II PIEDEFER [fils de Claude PIEDEFER et de Marguerite VALOT], avocat au Parlement, conseiller du Roi, vicomte mayeur d'Auxonne (veuf en 1res noces de Marie MALARBET).

II – Françoise MENU (née à Auxonne le 28 décembre 1688, baptisée le 29).

II – Anne MENU (née et baptisée à Auxonne le 30 novembre 1693).

Laurent MENU se remaria à Auxonne le 31 janvier 1697 avec Anne Claudine JOBERT (morte à Auxonne le 13 octobre 1740), d'où :

II – Antoine MENU (né à Auxonne le 15 septembre 1697, baptisé le 16 ; mort à Auxonne le 3 octobre 1762), tonnelier ordinaire d'artillerie à Auxonne, marié à Auxonne le 9 janvier 1725 à Hélène PONTENEY (née à Auxonne le 9 janvier 1725, baptisée le 22) [fille d'Antoine PONTENEY, marchand, échevin de la ville d'Auxonne, et de Philiberte MAIRE], d'où postérité.

II – Jean-Baptiste MENU, qui suit.

II – Thomasse MENU (baptisée à Auxonne le 8 novembre 1698).

II – Marie Anne MENU (née et baptisée à Auxonne le 17 septembre 1702).

II – Jean-Baptiste MENU (né et baptisé à Auxonne le 6 janvier 1701 ; mort à Dijon le 20 octobre 1772, inhumé à Notre-Dame le 21, au portail, dans la sépulture de la famille) ; marié à Dijon, Notre-Dame, le 27 mars 1729 à Odette VERNISY (née et baptisée à Dijon, Notre-Dame, le 19 octobre 1699 ; morte à Dijon, Notre-Dame, le 15 janvier 1741) [fille de Jean-Baptiste VERNISY, procureur au Parlement, et de Catherine HORRY], d'où :

III – Claude MENU (né à Dijon le 6 juin 1730, baptisé à Notre-Dame le 8 ; mort à Dijon le 18 février 1793), sans alliance ; procureur au Parlement.

III – Philibert MENU (né à Dijon le 7 août 1731, baptisé à Notre-Dame le 7 ; mort à Dijon le 20 février 1821), sans alliance ; procureur au Parlement.

III – Antoine MENU (né à Dijon le 26 octobre 1732, baptisé à Notre-Dame le 28 ; mort à Constance, Allemagne, en 1792 ou 1794), prêtre à Notre-Dame puis dernier curé de Saint-Philibert ; émigré.

III – Catherine MENU (née à Dijon le 5 novembre 1733, baptisée à Notre-Dame le 5 ; morte à Dijon le 29 novembre 1814), sans alliance.

III – Jean-Baptiste MENU (né à Dijon le 29 décembre 1734, baptisé à Notre-Dame le 30 ; mort après 1769, testa le 23 septembre 1754), religieux dominicain à Dijon.

III – Catherine Prudence MENU (née à Dijon le 7 juin 1736, baptisée à Notre-Dame le 7 ; morte avant 1769).

III – Claude* MENU (né à Dijon le 19 décembre 1737, baptisé à Notre-Dame le 19 ; mort avant 1769).

III – Guillaume Bernard, qui suit.

III – Guillaume Bernard MENU (né à Dijon le 1er janvier 1741, baptisé à Notre-Dame le 2 ; mort à Dijon le 26 avril 1811), notaire et conseiller du Roi à Dijon, marié à Dijon, Saint-Philibert, le 21 août 1769 à Jeanne Françoise GUIARD (née et baptisée à Dijon, Saint-Médard, le 17 septembre 1748 ; morte à Dijon le 16 avril 1824) [fille de François GUIARD, procureur au Parlement, et de Marie Anne CHAMPAGNE], d'où :

IV – Marie Anne MENU (née à Dijon le 11 octobre 1770, baptisée à Saint-Pierre le 12 ; morte à Dijon le 27 mars 1846), mariée à Dijon, section centre, le 9 nivôse an 2 (ou 29 décembre 1793) à Bénigne PETITOT (né à Dijon et baptisé à Saint-Médard le 1er juillet 1768 ; mort à Dijon le 8 décembre 1807) [fils de Louis Melchior PETITOT, avocat au Parlement, et de Françoise TOUSSAINT], avocat à Dijon, d'où :

V – Jeanne Marie Louise PETITOT (née à Dijon le 28 février 1795 ; morte à Dijon le 20 octobre 1848), mariée à Dijon le 26 août 1812 à Étienne Nicolas Philibert HERNOUX (né à Saint-Jean-de-Losne le 30 octobre 1777 ; mort à Dijon le 17 février 1858) [fils de Charles HERNOUX, avocat au Parlement, président du Conseil général de la Côte-d'Or, et d'Anne Françoise GILLES], avocat, maire de Dijon, sans postérité.

V – Huguette Marie Félicie PETITOT (née à Dijon le 8 novembre 1796 ; morte à Lamargelle, Côte-d'Or, le 9 janvier 1863), mariée à Dijon le 11 juin 1832 à Aubin François d'ARTIS (né à Beaune le 13 avril 1800 ; mort à Lamargelle le 4 octobre 1882) [fils d'Aubin d'Artis (né à Millau, Aveyron, le 1er mars 1751 ; mort à Dijon le 19 octobre 1823) et de Suzanne Jeanne Marie Françoise FAURE (né le 9 mars 1769 ; morte le 24 août 1844)], officier de cavalerie, garde du corps des rois Louis XVIII et Charles X, compagnie de Gramont ; sans postérité.

V – Prudence Bernarde Ernestine PETITOT (née à Dijon le 12 novembre 1797 ; morte à Lamargelle le 24 octobre 1798).

IV – Prudence MENU (née à Dijon, baptisée à Saint-Pierre le 13 février 1773 ; morte en octobre 1825), sans alliance.

IV – Claude Augustin MENU de ROCHEFOND (né et baptisé à Dijon, Saint-Pierre, le 24 août 1778 ; mort à Dijon le 7 juin 1861, directeur de l'enregistrement et des domaines, marié à Compiègne (Oise) le 21 octobre 1822 à Hortense CHARMOLUE (née à Compiègne le 17 septembre 1790 ; morte à Dijon le 16 août 1860) [fille d'Alexandre Pierre Louis CHARMOLUE, notaire à Compiègne, et de Marie Charlotte Geneviève FOULLON], dont il n'eut pas d'enfant.

IV – Jean-Baptiste, dit Léon, MENU de ROCHEFOND, qui suit.

IV – Jean-Baptiste, dit Léon MENU de ROCHEFOND (né à Dijon le 27 décembre 1775, baptisé à Saint-Pierre le 28 ; à Dijon le 25 juillet 1862) ; chef d'escadron à la garde royale, chevalier de Saint-Louis (11 novembre 1814), chevalier de la Légion d'honneur (17 août 1822), marié à Semur-en-Auxois le 30 janvier 1827 à Catherine Pauline LORENCHET de MONTJAMONT (née à Bligny-lès-Beaune le 17 mars 1800 ; morte à Dijon le 3 avril 1853) [fille de Jacques Gabriel Lorenchet de Montjamont, garde du corps du Roi, compagnie de Noailles, et de Rose FINOT], d'où :

Léon Menu de Rochefond (1775-1862) et son épouse Catherine Pauline Lorenchet de Montjamont (1800-1853).

V – Rose Blanche Augusta MENU de ROCHEFOND née à Dijon le 5 novembre 1827 ; morte à Dijon le 12 juin 1907), mariée à Dijon le 10 novembre 1851 à son cousin germain Guy Bernard LHOMME de MERCEY (né à Autun le 30 juillet 1820 ; mort à Mercey, Chailly-lès-Moranges, Saône-et-Loire) le 11 novembre 1891), sculpteur, élève de David d'Angers et de Rude [fils d'Esprit Anne LHOMME de MERCEY et de Marie Jeanne LORENCHET de MONTJAMONT], d'où :

VI – Jean Marie Marcel LHOMME de MERCEY (né à Autun le 4 juin 1856 ; mort à Mercey le 17 octobre 1876), sans alliance.

VI – Benoît Marie Gabriel LHOMME de MERCEY (né à Autun le 17 avril 1858 ; mort à Mercey le 6 février 1904), sans alliance.

V – *Louise Marie Laure MENU de ROCHEFOND* *(née à Dijon le 20 juillet 1829 ; morte à Dijon le 5 janvier 1925), mariée à Dijon le 31 janvier 1853 à Joseph Félix Eugène BRUN (né à Dijon le 12 février 1823 ; mort à Dijon le 10 février 1893), avocat à Dijon, collectionneur [fils de Benoît II BRUN, avocat à la cour impériale de Dijon, et de Louise Adélaïde BUY], d'où descendance BRUN, BRUN d'ARTIS et RICHARD de VESVROTTE.*

Laure Menu de Rochefond (1829-1925), épouse d'Eugène Brun.

Annexe VERNISY

BNF : Fonds français, Collection Cinq-Cents Colbert, vol. 281 et 282.

Armorial général de Bourgogne.

Vicomte Henri FROTIER de LA MESSELIÈRE, *Filiations bretonnes*, vol. 5.

Grand armorial de France, 35.529.

Léon QUANTIN, « Les Vernisy », *Archives de la Société française des Collectionneurs d'Ex-libris*.

E. de VERNISY, *Épisodes de la guerre de Trente ans ; l'invasion allemande en Bourgogne en 1636, les Vernisy à Mirebeau…*

Bourgogne

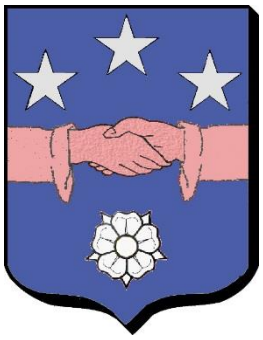

D'azur, à la foi de carnation parée, accompagnée en chef de trois étoiles d'argent posées une et deux, d'une rose du même.

I – Michel Bernard VERNISY (né vers 1575 ; mort pour le Roi vers 1636), échevin de Mirebeau [*Mirebeau-sur-Bèze, Côte-d'Or*] en 1636, défenseur de la ville assiégée par le comte Gallas, marié à Pierrette NAULDIN, d'où :

II – Philibert I VERNISY, procureur au bailliage de Montcenis vers 1615, procureur et notaire au marquisat de Mirebeau, prit part au siège de Mirebeau, marié à Montcenis à Claude CHARDENET [fille de Claude CHARDENET, procureur au parlement de Bourgogne, et de Marie ANDELOT], d'où notamment :

III – Bernard VERNISY (né à Mirebeau le 17 avril 1625 ; mort à Mirebeau le 9 août 1675), marié (1) à Prudence PIROT (et remarié à Louise THIBAUT, d'où descendance), d'où notamment :

IV – Jean-Baptiste VERNISY (né à Mirebeau en 1653 ; mort à Dijon, Notre-Dame, le 22 mars 1727), procureur au parlement de Bourgogne, maître et doyen en toutes cours de justice, sergent royal en Bourgogne, marié à Dijon, Saint-Michel, le 20 janvier 1688 à Catherine HORRY (né à Dijon, Notre-Dame, le 13 novembre 1656 ; testa le 10 juillet 1737) [fille de Jean HORRY (mort à Dijon, Notre-Dame le 8 avril 1667), notaire royal, et de Christine GUELAND (morte après le 30 janvier 1661)], d'où notamment :

V – Philibert II VERNISY (né à Dijon, baptisé à Saint-Michel le 26 février 1689 ; mort avant 1737, avocat au parlement de Bourgogne, marié à Dijon, Notre-Dame, le 12 avril 1717 à Pierrette CLERGET [fille de Jean CLERGET, conseiller du Roi, substitut du procureur général en la chambre des comptes de Bourgogne, et d'Anne Judith DESBORDES], d'où :

VI – Jean Marie VERNISY (né à Dijon, baptisé à Saint-Médard le 5 avril 1722 ; mort à Dijon le 26 août 1791, inhumé à Saint-Médard le 27), avocat à la cour, conseil de la ville, secrétaire de l'université de Dijon, marié en 1745 à Claudine DURANDE (née à Dijon, baptisée le 19 juin 1727 ; morte à Dijon, Saint-Médard le 17 janvier 1777 [fille de Claude Auguste DURANDE, procureur au parlement de Bourgogne, et de Suzanne Bénigne CHAMPAGNE], d'où descendance.

V – *Odette VERNISY* *(née et baptisée à Dijon, Notre-Dame, le 19 octobre 1699 ; morte à Dijon, Notre-Dame, le 15 janvier 1741), mariée à Dijon, Notre-Dame, le 27 mars 1729 à Jean-Baptiste MENU (né et baptisé à Auxonne le 6 janvier 1701 ; mort à Dijon le 20 octobre 1772, inhumé à Notre-Dame le 21, au portail, dans la sépulture de la famille), notaire à Dijon [fils de Laurent MENU et de sa seconde épouse Anne Claudine JOBERT (morte à Auxonne* le *13 octobre 1740), mariés à Auxonne le 31 janvier 1697], d'où postérité MENU de ROCHEFOND, BRUN d'ARTIS et RICHARD de VESVROTTE.*